

日本国
愛知縣半田市
觀光指南

いい

かも

半

田

いい味、
かもしだす。
半田

ii kamo!
Handa

關於半田市……

自古以來，半田的海運業和釀造業就非常繁榮。

這段歷史至今仍滲透在半田的方方面面，賦予城市一種獨有的風情。

絢爛豪華的31輛“花車”、半田運河沿岸頗具韻味的“倉庫”、

因童話《小狐狸阿權》而廣為人知的“新美南吉”、展現明

治時代風情的“半田紅磚建築”。

每一項都是當地歷史、文化孕育出的精髓。

今後，半田還會醞釀出更多的好韻味。



春之花車祭

Spring Dashi festival

每年3月下旬到5月3日、4日期間，31輛花車會在全市10個地區陸續登場。

龜崎潮幹祭 B34

花車朝海濱擡下的場面極其壯觀。這是日本國家級重要非物質民俗文化遺產，是縣級物質民俗文化遺產。

- 神前神社、尾張三社
- 祭禮日/5月3日、4日



乙川 G4-5

乙川八幡社內的一處斜坡，上上下下，氣勢非凡。

- 乙川八幡社、若宮社
- 祭禮日/3月下旬的週六、週日

聯合國教科文組織
非物質文化遺產候補
文化遺產登記



岩滑新田 C-4

在美麗的自然風景中表演的花車“拽迴”。

- 神明社
- 祭禮日/4月中旬的週六、週日



上半田 (珍燈籠祭) F-5

優美的水上祭典，水面上倒映著燈光。

- 住吉神社
- 祭禮日/4月中旬的週六、週日



岩滑 E-4

煙火表演與裝飾著燈籠的花車競演。

- 岩滑八幡社
- 祭禮日/4月中旬的週六、週日



下半田 F-67

宵宮花車與提線木偶舞。

- 業葉神社、山之神社
- 祭禮日/4月下旬的週六、週日

花車

半田 花車祭

Handa Dashi Festival

每五年舉辦一次的豪邁節慶活動。半田地區引以為傲的31輛彩車聚在一起，展開一場大型競演。第8屆《半田花車祭》將於2017年10月7、8日在半田市政府周圍舉行。

觀光吉祥物—
花車丸囉。
花車丸會為大家介紹半田的
各個觀光景點喔！



西成岩 D-7

花車爬上坡道，氣勢雄壯，是祭典的最高潮。

- 成石神社
- 祭禮日/4月中旬的週六、週日



板山 B-6-7

板山獅子舞為縣指定非物質民俗文化遺產。

- 板山神社、八幡神社
- 祭禮日/4月中旬的週六、週日



協和 E-6

最精采的部分是花車在陡坡拉上拽下的壮观场面。

- 白山神社
- 祭禮日/4月中旬的週六、週日



成岩 E-8

大獅子小獅子舞為縣指定的非物質民俗文化遺產。

- 成岩神社
- 祭禮日/4月中旬的週六、週日



機關活動人偶

Mechanical dolls

在眾多花車上有精巧的機關人偶，包括用線操控的“提線人偶”和演員直接操縱的“隱身遣人偶”。

半田市立博物館

Handa Municipal Museum

在常設展廳內展示有半田特色花車實物，介紹了當地釀醋業的起源、知多半島的歷史與自然等內容，涉及範圍廣泛。

數據

- TEL 0569-23-7173
- 地址 半田市桐丘4-209-1
- 營業 10:00~18:00
- 休息 週一(逢法定節假日時則週二)、年末年初
- 費用 入館費用/免費



倉庫 與 運河

半田運河沿岸有用黑色板子圍起來的釀造倉庫，這裡還殘留著江戶時代的影子，非常適合漫步，您可以在這裡輕撫海風，體驗四季變遷。



館內再現了活躍於江戶時代的“弁才船”，船長約20米。

MIZKAN MUSEUM (MIZKAN博物館)

愛稱 (MIM) F-6

在這處體驗型博物館中，遊客可以近距離接觸到MIZKAN公司生產食醋的歷史和當地的飲食文化等內容，在快樂中學習知識。禮品店內出售各種原創商品等等。

數據

TEL 0569-24-5111 地址 半田市市中村町2-6
 營業 9:30~17:00(最終導覽15:30)
 休息 週四、年末年初、盂蘭盆節
 費用 大人 300日圓
 中學生、高中生 200日圓
 小學生 100日圓 嬰幼兒 免費

遊覽方案

1~25人為一團進行遊覽，配備隨團導遊。/ 9:30起，每半小時發一次遊覽團。

所需時間

旅程需時為90分鐘
 (導遊導覽70分鐘+光之庭園體驗區20分鐘)

提前預約制

請您通過網路 (<http://www.mizkan.co.jp/mim/>) 或電話 (0569-24-5111) 提前預約。



店內售有“三判山吹”醋，這是對創業初期生產的酒糟醋的重現。如果到MIZKAN博物館參觀，還可以瞭解醋的製法和特徵。

國盛 酒之文化館

F-6

Kunizakari Museum of Sake

這裡展示有當地的釀酒工具和資料，當地釀酒行業起源於江戶時代，距今約300餘年。在這裡還可以品酒。

數據

TEL 0569-23-1499
 地址 半田市東本町2-24
 營業 10:00~16:00
 休息 週四、年末年初、盂蘭盆節
 費用 免費 ※需事前預約



藏之街東停車場 (公共停車場) 指南

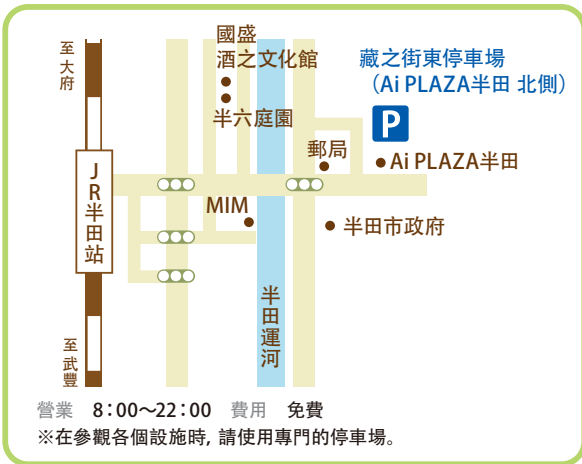

熱點路線

名鐵知多半田站
 Meitetsu Chita Handa Station



Clacity大廈知多半田站前
 歡迎前去觀光諮詢處諮詢!
 ※觀光諮詢處可以租借自行車。

JR半田站跨線橋

JR Handa Station overpass
 1910年建成的全國最古老的跨鐵路橋。



舊中塚家住宅
 Former Nakanoko family residence

第十代中塚半六的別墅，建於1911年，是一座西式住宅。
 (重要文化遺產《建築物》)
 ※2016年秋季 預定修繕完成



CI1265蒸汽火車

這裡長期展示曾在武豐線上行駛的最後一輛蒸汽機車。隔壁是鐵路資料館 (每月第一個、第三個週日開館)

半田運河

Handa waterway



設有士乘車點

設有巴士乘車點

自行車出租

運河周邊的風景

漫步半田運河河畔，會遇到各種各樣的風景。也許就會遇到你喜歡的風景。



東雲之路兩側有櫻花、水仙花競相開放。



東雲之路 F-5-6

半田運河 F-7



鯉魚旗在風中優雅飄舞。(4月中旬~5月中旬)



半六庭園

Hanroku Garden

F-6

中荳半六住宅的庭園。現作為公園開放，是市民休閒娛樂的場所，外地遊客來到半田也會到此參觀。

數據

地址 半田市中村町1-7

營業 9:00~17:00 休息 年末年初

舊中荳半六邸

Nakano Hanroku House

F-6

江戶時代起經營海運、釀造行業的大富豪中荳半六的宅邸。(半六庭園內)

數據

TEL 0569-89-2925 營業 10:00~17:00

費用 免費 休息 週四 年末年初

半六庭園內過去曾有9處倉庫喔！現在還剩幾個呢？



小栗家住宅為國家級物質文化遺產，在庭院內有一棵樹齡約150年的巨大白木香薷。每年4月中旬至5月上旬期間，會盛開清新可愛的白色小花。

(半田市指定天然紀念物)



小栗家住宅 F-6

倉庫與運河風光

江戶時代，半田因海運逐漸繁榮起來，商人們將酒和醋等半田特產品運往江戶。運河沿岸是一處處釀造倉庫，時至今日仍然向我們描繪著當年江戶時代的景象。

半田市中村町周邊

※最近車站/JR武豐線“半田”站下車，向東步行5分鐘。

藏之街公園 F-7



在藏之街公園可以遠望半田運河。



步行2分鐘
約170m

小栗家住宅

Oguri Family Residence

明治初期建成的富商宅邸（國家級物質文化遺產）
4月下旬時，庭院裡的白色木香薷花競相開放。



步行1分鐘
約60m

舊中荳半六邸
(半六庭園)

Nakano Hanroku House
(Hanroku Garden)

遊人可以在此休息、用餐。
這裡還有展示會等活動。

在旁邊

國盛酒之文化館

Kunizakari
Museum of Sake

對面

業葉神社

Nariha Shrine



在旁邊

光照院

Koshoin Temple

知多四國第19號名剎。
供奉有抱地藏，敬請試試。

步行8分鐘
約700m



接下去還有紅磚建築物喔！

紅磚

Red bricks



在各類專題展覽與娛樂活動中可以享受快樂喔！具體資訊請瀏覽半田紅磚建築主頁查詢喔！

半田紅磚建築

Handa Red Brick Building

F-5

1898年，加富登(Kabuto)啤酒製造車間建成。它的規模之大，可在日本明治時代紅磚建築中列入同類建築物的前五位。磚造啤酒車間現存數量極少，因此這棟建築就顯得極其珍貴。在日本啤酒的黎明期，地方城市勇敢地大型啤酒製造企業發起挑戰，這種創業家的精神一直傳遞至今。

數據

TEL 0569-24-7031
地址 半田市榎下町8
營業 9:00~22:00
休息 年末年初



常設展廳

通過模型、視頻、當時照片等介紹半田地區紅磚建築物與加富登(Kabuto)啤酒誕生的歷史。在這裡可以感受到先人們對於“製造業”的一腔熱忱。

數據

營業 9:00~17:00
費用 大人(高中生以上) 200日圓
團體(20人以上) 160日圓
中學生以下 免費



加富登(Kabuto)啤酒

正宗德國啤酒，明治33年(1900年)在巴黎世界博覽會上榮獲金獎。現在的加富登(Kabuto)啤酒以明治時代的老配方重新投產。

內可以品嚐到加富登(Kabuto)鮮啤在CAFÉ BRICK咖啡廳和商店

在紅磚建築包圍下的這片夢幻、悠閒的空間中，您可以品嚐到古方釀造的加富登(Kabuto)啤酒，以及使用當地食材製作的美味下酒菜。商店內也出售當地特產和加富登(Kabuto)啤酒。

數據

營業 10:00~17:00

※有些季節還會開放夜間咖啡廳。



建築物北側的牆壁上，還清楚地殘留著第二次世界大戰時受到的機槍掃射的痕跡。



建築物的牆壁是多層牆壁結構，擁有2層~5層的空氣層，這是為了保持釀造啤酒必需的穩定溫度和濕度。



冬季時，彩燈會將這裡裝飾得五彩斑斕。

每月第四個週日 (9:00~15:00) 半田紅磚市場開市!

可以購物、參觀工場，還可以和當地的店家、生產者、作家們面對面交流的市場。

熱點路線

半田紅磚建築

Handa Red Brick Building

步行12分鐘
約1km

步行5分鐘
約500m

染坊大道

Konya Kajido

江戶時代，這條大道人來人往，熱鬧非凡，據說當年路邊建有染坊。現在這裡還保留著一部分當年的風情。

步行4分鐘
約350m

名鐵住吉町站

Meitetsu Sumiyoshicho Station

1站
約1分鐘

名鐵半田口站

(昵稱：小狐狸阿權的車站)

Meitetsu Handaguchi Station (Gongitsune Station)

距離新美南吉紀念館、新美南吉的老家最近的車站。

步行5分鐘
約400m



新美南吉的老家

Niimi Nankichi's birth house

新美南吉出生的家。南吉父親的榻榻米店和繼母經營的木屐店，都是按照當時模樣進行的復原。

營業：9:00~17:00

休息：年末年初 費用：免費

步行4分鐘
約350m

驅車15分鐘
約3km

從藏之街地區起

南吉

Nankichi



童話作家新美南吉的故鄉——半田。

南吉生長在岩滑(YANABE)的“南吉之鄉”，這裡有南吉童話中描寫的風景，還種有南吉喜愛的花。

新美南吉 (1913~1943)

Niimi Nankichi

新美南吉是一名兒童文學作家，他的童話作品《小狐狸阿權》、《去買手套》、《蝸牛的悲傷》等廣為人知。

1913年7月30日，新美南吉出生於愛知縣知多郡半田町（現為半田市）。年幼時生母去世，被送到別人家做養子，度過了寂寞的孩提時代。之後，新美南吉成為教員，他仍然堅持創作，1943年3月22日因肺結核病逝，享年29歲。



新美南吉紀念館 D-4

Niimi Nankichi Memorial Museum

紀念文學館內收藏有新美南吉的手稿、書信等藏品。該館建於《小狐狸阿權》這個故事發生的地方。在童話森林中，建有步行街，可以觀察到在故事中出現的各種植物。

數據

Tel: 0569-26-4888
地址: 半田市岩滑西町1-10-1
營業: 9:30~17:30
休息: 週一、每月第2個週二（逢法定節假日、調休工作日時照常營業，次日休館）、年末年初
費用: 210日圓(中學生以下免費)、團體20人以上 170日圓/人



傳說這裡是童話《小狐狸阿權》中出現的中山大人的城池遺址，在這片森林中，可以與新美南吉故事中描寫的山嶽附近地區的自然風光近距離接觸。



南吉之鄉一年四季都會舉行各種活動。

- 貝殼祭(新美南吉忌辰) 3月22日
舉辦緬懷南吉先生的活動。
- 南吉的螢火祭 6月下旬
螢火蟲在空中飛舞，宛如南吉先生在童話《樹的節日》一文中描繪的場景。
- 新美南吉紀念日(南吉的誕辰) 7月30日
舉行慶祝南吉先生誕辰的活動。
- 阿權的秋日祭 9月下旬~10月上旬
矢勝川堤壩上，盛開著300萬株石蒜，宛如新美南吉的童話《小狐狸阿權》中所描繪的場景一般。

在新美南吉紀念館，會有小狐狸來迎接大家。您可以試著數數有幾隻小狐狸呢。



新美南吉童話中的角色——小權吉。

矢勝川堤的石蒜

矢勝川的堤壩——南吉常常在這裡散步。一到秋季，堤壩上300萬株石蒜競相開放，東西綿延約1.5公里。周圍還種有大波斯菊和油菜花，南吉的童話之鄉一年四季都是色彩繽紛，美不勝收。



收養南吉的家庭——新美家 (公益財團法人神谷美術館分館 新美南吉故居)

The House of Niimi Nankichi's Foster

南吉在年幼時，被送到母親的娘家新美家做養子，在那裡生活了幾個月。
Tel: 0569-29-2626 (神谷美術館) 地址: 半田市平和町7丁目60番地
休息: 如果提前進行了預約，則按照預約時間開館。
費用: 大人、小學生、中學生、高中生 300日圓

小狐狸阿權溫泉

Gongitsune hot spring

全柏木搭建的純正和風天然溫泉。可以在泡溫泉的同時欣賞日本庭園風光。
Tel: 0569-27-8878 營業: 10:00~22:00
休息: 第2、第4個週一 費用: 大人800日圓 兒童400日圓 幼兒200日圓 3歲以下免費



蝸牛廣場
Dedemushi Plaza
(Snail Plaza)

步行15分鐘
約1.2km
Niimi Nankichi Memorial Museum
新美南吉紀念館
步行17分鐘
約1.5km



約3km
約15分鐘
名鐵知多半田站
Meitetsu Chita Handa Station

步行16分鐘
約1.2km



龜崎

Kamezaki

空氣中飄著海風的味道，
可以感受到歷史氣息的城鎮。

龜崎地區位於半田市內的北部，境內有愛知縣最古老的鐵路線JR武豐線，以及可以看到大海的坡道和花車倉庫等，房屋街道還保留著古時風韻。



街頭沙龍 龜友

Town community Salon Kamezaki
這裡還是地區交流場所，會舉辦畫展等專題展覽。
營業時間：10:00~16:00
定休日：週四 I-3

步行7分鐘
約500m

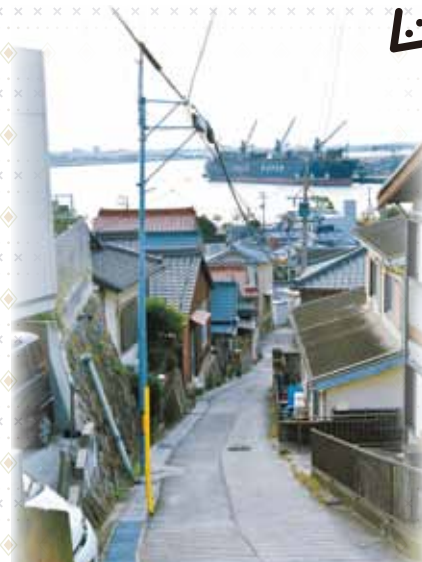

大坂 (龜崎尾道)

Osaka (Onomichi in Kamezaki)
通稱為“立石”的陡坡，兩側是一戶挨著一戶的民居。途中停下腳步，回頭望去可以看到大海，這條陡坡的風情與尾道十分相似。 I-3

步行7分鐘
約500m

立川美術館 立川流雕刻研究所

Tachikawa Art Museum
Tachikawa Style Sculpture
Research Center

在這裡，您可以通過一件件作品體會江戶時代雕刻名派“立川流”風格的變遷過程。隔壁是“藏之站・龜崎鐵路洋片館”（收費）。

開館時間：10:00~17:00
電話號碼：0569-29-5897 I-4



神前神社 (孩子們的守護神)

Kamisaki Shrine (god of children)

1885年，神前神社被列為知多半島地區唯一的一處縣社，神社等級制度廢止後，當地人民依然會親切地稱呼它為“縣社”。潮幹祭是神前神社的祭禮。 I-3

步行2分鐘
約180m



JR龜崎車站建築物

JR Kamezaki Station building
這座車站建築建於1886年，還是火車站啟用當時的樣子，是現存並仍在使用的木造車站建築“站木屋”中最古老的一處。 I-3



龜崎海濱綠地

Kamezaki seaside greenery
祭典廣場、可以垂釣的堤壩、步行街等設施一應俱全。潮幹祭的花車下海儀式將在這片海濱地區舉行。 I-3

半田特產禮品 或許不錯! 半田私藏品 聽說過嗎?



精雕細琢的珍品
誕生，令人深深感受
到半田的魅力!

※商品詳細資訊請參見半田市觀光協會主頁。

- 您可以在下列店鋪購買各種特色商品。
- 半田紅磚建築** I-5
加富登(Kabuto)啤酒、與紅磚有關的各類商品以及“或許不錯! 半田私藏品”一應俱全。
Tel. 0569-24-7031 地址 半田市樓下町8
營業 10:00~17:00
- 魚太郎 藏之街咖啡廳** I-6
這裡設有咖啡廳和日式餐廳，出售知多半島地區的釀造產品和海產品，種類豐富。
Tel. 0569-89-7800 地址 半田市市中村町1-33-2
營業 7:30~21:00 休息 週三
- café&shop (咖啡&商店) 阿權的禮物** D-5
這裡出售各種與新美南吉童話有關的商品和半田市的特產點心。
Tel. 0569-26-1885 地址 半田市岩濱西町1-10-1 (新美南吉紀念館內) 營業 10:00~17:00
休息 週一、每月第2個週二 (逢法定節假日則次日休店)
- 知多半島物產展** G-5
市內最大的知多半島限定名產商店。
Tel. 090-1835-9045 地址 半田市乙川吉野町9 power dome半田1F 營業 10:00~21:00
休息 無休

半田 = 釀造

以半田為代表，知多半島地區地下水質極佳，氣候溫暖怡人，自江戶時代起，釀造業就一直非常發達。這裡生產酒、醋、味噌和大醬汁，繼承了傳統的味道和技藝。現在，半田人以“釀”為關鍵字，積極開發各種土特產品。

半田
釀造

KAMOSU

米飯
GOHAN

食用知多半島的“釀造食物”，尋訪“釀造”的源頭！

提起半田，就一定要品嚐“半田釀飯”！

半田釀飯就是……

- 1 使用知多半島傳統的釀造調味料進行調味。
- 2 使用生產豐富食材的知多半島出產的農產品與海產品製作而成，味道鮮美。



半田醋的釀造工具

中壱家自江戶時代起，一直經營制醋產業，這是他們在釀醋時使用的工具。2016年3月，這些釀醋工具被認定為全國首個國家級重要物質民俗文化遺產。大家可以在半田市立博物館觀看它們。



餐飲店

倉庫與運河・紅磚建築區 龜崎區域
南吉之鄉區域 其他

1	中華 陽山	Tel: 0569-25-0043 營業: 11:00~15:00, 17:00~22:00 地址: 半田市宮路町151-7 休息: 週日
2	其他 CAFÉ BRICK	Tel: 0569-24-7031 營業: 10:00~17:00 地址: 半田市榎下町8 (半田紅磚建築) 休息: 年末年初
3	日餐 鰻魚料理 鰻東 星崎店	Tel: 0569-24-5710 營業: 11:00~14:30, 17:00~21:00 地址: 半田市星崎町3-39-8 休息: 年中無休
4	日餐 岡田屋	Tel: 0569-21-7286 營業: 11:00~14:30, 17:00~20:30 地址: 半田市星崎町3-39-82 休息: 週四
5	日餐 兔屋	Tel: 0569-26-6363 營業: 11:00~14:30 (最後訂業14:00) 地址: 半田市堀崎町2-1 休息: 週三、第2個週四
6	日餐 濱潮	Tel: 0569-21-3408 營業: 11:30~14:00, 17:00~21:30 地址: 半田市天王町2-27-8 休息: 週日
7	其他 白雲	Tel: 0569-21-0311 營業: 9:00~16:00 地址: 半田市銀座本町1-1-1 半田商工會議所1F 休息: 週六及法定節日
8	日餐 豆腐豆皮店石川	Tel: 0569-22-0120 營業: 10:00~18:00 地址: 半田市中村町1-7 (舊中壱半六邸內) 休息: 週四
9	其他 魚太郎 藏之街咖啡廳	Tel: 0569-89-7800 營業: 17:30~17:00 地址: 半田市中村町1-33-2 休息: 週三
10	日餐 魚太郎 藏之街	Tel: 0569-89-7800 營業: 11:00~15:00 (最後訂業14:00)、 17:00~21:30 (最後訂業20:30) 地址: 半田市中村町1-33-2 休息: 週三 巴士停車場
11	其他 咖啡廳 樂	Tel: 0569-26-3307 營業: 10:00~16:00 地址: 半田市東洋町1-8 Ai Plaza半田內 休息: 週一
12	日餐 半田市政府餐廳 LYCORIS	Tel: 0569-22-5055 營業: 8:30~17:00 (週三營業至19:00) 地址: 半田市東洋町2-1 半田市政府1F 休息: 週六日及法定節日
13	中華 趙雲	Tel: 0569-22-1021 營業: 11:30~14:00, 17:30~21:30, 週六 日及法定節日17:00~ (最後訂業21:00) 地址: 半田市銀座本町2-53 休息: 週二
14	日餐 沙丁魚・河豚料理 円苺	Tel: 0569-21-2882 營業: 11:30~13:30, 17:30~21:30 地址: 半田市御幸町1 休息: 週日
15	日餐 烏冬麵館 成田屋	Tel: 0569-21-1631 營業: 11:00~14:30, 17:00~21:00 (週 六日及法定節日~20:00) 地址: 半田市御幸町12-1 休息: 週一
16	其他 編號外土地	Tel: 0569-21-3425 營業: 11:30~13:30, 17:00~24:00 地址: 半田市銀座本町4-15 休息: 白天、節日、夜: 不定休
17	日餐 豐場屋本店	Tel: 0569-21-0412 營業: 11:30~14:00, 17:00~21:30 地址: 半田市銀座本町4-33 休息: 週四
18	其他 KURASU	Tel: 0569-24-3002 營業: 10:00~16:00 地址: 半田市中村町2-12 休息: 週四
19	其他 café&Boutique (咖啡&女裝精品店) Glencoe	Tel: 0569-22-5337 營業: 8:00~17:00 地址: 半田市北末廣町113-7 休息: 週三、第2個週二
20	日餐 日本料理 古扇樓	Tel: 0569-21-0043 營業: 週二~週五11:30~14:00, 週一~ 週六17:30~22:00 (週日及法定節日只接受10人以上團體預約) 地址: 半田市中町1-110 休息: 週日
21	日餐 元祖名代炸豬排 八千代西分店	Tel: 0569-21-2092 營業: 11:30~14:00, 17:30~21:00 地址: 半田市南末廣町126-4 休息: 週二、週三
22	日餐 和風小廚 mama's	Tel: 0569-47-5558 營業: 11:00~20:00 (最後訂業19:00) 地址: 半田市更生町1-122-18 休息: 週日
23	其他 TONCHAN BAR 烤肉知多半田分店	Tel: 0569-89-7144 營業: 17:00~23:30 (最後訂業23:00) 地址: 半田市更生町1-122-5 第3杉浦大廈1F 休息: 不定休

24	日餐 一心屋本店	Tel: 0569-21-0365 營業: 11:30~14:00 (最後訂業13:30)、 17:30~21:00 (最後訂業20:30) 地址: 半田市更生町1-122-22 休息: 週三
25	其他 黑牛之鄉 CLACITY店	Tel: 0569-21-2911 營業: 11:30~14:00, 17:30~22:00 地址: 半田市廣小路155-3 CLACITY 2F 休息: 週一、第2個週二、第4個週三
26	中華 中華餐廳 彩華	Tel: 0569-22-9066 營業: 11:30~14:00, 17:30~21:00 地址: 半田市昭和町2-35-2 休息: 週三 巴士停車場
27	日餐 KAWARAYOSHI 日本料理店	Tel: 0569-21-1573 營業: 11:30~14:00 (最後訂業13:30)、 17:30~22:00 (最後訂業21:00) 地址: 半田市岩滑中町1-31-1 休息: 週二
28	日餐 株式会社DAI平商店	Tel: 0569-22-8807 營業: 11:00~14:00, 17:00~22:00 地址: 半田市岩滑高山町5-23-1 休息: 週三 僅夜間 巴士停車場
29	其他 Komeda咖啡 半田岩滑店	Tel: 0569-26-2520 營業: 6:30~23:00 地址: 半田市岩滑高山町6-22-12 休息: 全年無休
30	其他 炒麵、御好燒、團子 Lily	Tel: 0569-23-4828 營業: 11:00~17:30 地址: 半田市岩滑高山町7-101 休息: 週一、週二
31	日餐 壽司餐廳 季鮮花	Tel: 0569-21-2881 營業: 11:00~14:30, 18:00~21:00 地址: 半田市岩滑西町5-18-1 休息: 週三、第2個週四
32	其他 知多半島岩燒 黑牛之鄉	Tel: 0569-23-8672 營業: 11:30~14:00, 17:30~22:00 地址: 半田市岩滑西町4-109-1 休息: 週一、每月第2個週二 (週一為法定節日時則次日休店)
33	西餐 farm restaurant 黑牛之鄉	Tel: 0569-89-8629 營業: 11:30~14:30, 18:00~21:30 (週 六日及法定節日 17:30開館) 地址: 半田市岩滑西町2-48-127 休息: 週一、第2個週二 (週一逢法定節日時延至週二)
34	其他 牛排屋 森牧場	Tel: 0569-23-0780 營業: 11:00~14:00, 16:30~21:00 地址: 半田市柁町2-84 休息: 年中無休 巴士停車場
35	日餐 創業於1855年 望洲樓	Tel: 0569-28-1136 營業: 11:30~22:00 地址: 半田市龜崎町3-71 休息: 不定休 巴士停車場
A	日餐 日本料理 山田家 Bell	Tel: 0569-28-2126 營業: 11:00~22:00 (平日14:00~17:00 休息) 地址: 半田市稻穂町1-49-2 休息: 週一、第3個週二 (法定節日時營業) 巴士停車場
B	西餐 歐式料理 BISTROT SOFIA	Tel: 0569-23-6007 營業: 11:30~14:00, 17:00~23:00 地址: 半田市住吉町1-46 RESIDENCE向日葵 休息: 週一
C	日餐 四季旬彩 佐五銀	Tel: 0569-21-1356 營業: 11:30~14:00, 17:00~21:00 地址: 半田市乙川町57-6 休息: 週三、第3個週二 巴士停車場
D	其他 私房和風美食 CHARIZ藏	Tel: 0569-21-6367 營業: 17:30~1:00 (週五、週六及法定節日前一營業至3:00) 地址: 半田市瑞穂町7-1-9 休息: 年末年初
E	中華 中國料理 久田	Tel: 0569-22-7678 營業: 11:00~14:00, 17:00~22:00 (週日及法定節日 營業至21:00) 地址: 半田市柁町5-6-29 休息: 週三 巴士停車場
F	其他 烤肉 KARIYADO	Tel: 0569-24-8640 營業: 17:00~23:00 (最後訂業22:30) 地址: 半田市北二飯町1-10-14 休息: 週四
G	其他 元祖 知多拉麵 YUTAKA亭總店	Tel: 0569-26-6651 營業: 11:00~15:00 (週六日及法定節日 11:30~15:30)、17:00~24:00 (最後訂業23:30) 地址: 半田市濠本町5-302-7 休息: 週一 (逢法定節日則週二休店)
H	日餐 才谷屋	Tel: 0569-32-3633 營業: 17:00~24:00 地址: 半田市濠本町3-208-12 休息: 第1、3、5個週三
I	日餐 鰻魚料理 鰻東 青山店	Tel: 0569-21-7267 營業: 11:00~14:30, 17:00~21:00 地址: 半田市青山2-18-14 休息: 週三
J	其他 牛雜火鍋 HAN藏 MON 半田花園店	Tel: 0569-32-3077 營業: 17:30~24:00 地址: 半田市花園町4-1-14 休息: 不定休
K	日餐 美食追心 味彩	Tel: 0569-24-9500 營業: 11:30~13:30, 18:00~21:00 地址: 半田市花園町11-9-10 休息: 週一

※A~K的店舖所在詳見9、10頁區域地圖，1~35的店舖地址詳見另附半田街漫步資料。

半田市 全域地圖

公共設施

G-7 半田市政府

Tel. 0569-21-3111
地址 半田市東洋町2-1

E-7 半田空科學館

Tel. 0569-23-7175
地址 半田市桐丘4-210

E-7 任坊山公園

Tel. 0569-84-0665
地址 半田市南二町1-10 停 60台 (免費)

E-7 半田市立圖書館

Tel. 0569-23-7171
地址 半田市桐丘4-209-1

E-7 半田市體育館

Tel. 0569-23-7176
地址 半田市桐丘4-210

E-8 青山紀念武道館

Tel. 0569-24-0666
地址 半田市青山2-1-2 停 200台 (免費)

E-7 半田市立博物館

Tel. 0569-23-7173
地址 半田市桐丘4-209-1

F-6 半田市福祉文化會館 (雁宿大廳)

Tel. 0569-23-7331 地址 半田市雁宿町1-22-1
停 117台 (收費) ※雁宿停車場261台 (收費)

F-6 半田市市民交流中心 (CLACITY內)

Tel. 0569-32-3430 地址 半田市廣小路155-3 (CLACITY內)
停 160台 (收費)

住宿

1 半田市AZZ酒店 (AZZ INN HANDA INTER)

D-8 Tel. 0569-21-3388
地址 半田市宮本町6-216-1

3 半田Candeo Hotels酒店

F-6 Tel. 0569-25-0331
地址 半田市天王町1-50-8

5 SUNPORT酒店半田

G-7 Tel. 0120-00-8152
地址 半田市瑞穂町9-3-1

7 半田Station酒店

F-5 Tel. 0569-23-3222
地址 半田市宮路町511

2 商務酒店ARK半田店

E-9 Tel. 0569-24-0391
地址 半田市旭町2-27-15

4 商務酒店壽屋

F-6 Tel. 0569-21-1843
地址 半田市雁宿町1-37

6 Centerone酒店半田

F-7 Tel. 0569-21-6555
地址 半田市更生町1-124-2

8 桑拿&酒店 綠館



G-8 Tel. 0569-23-6699
地址 半田市瑞穂町6-7-12



半田運動公園
Tel. 0569-27-6663
地址 半田市池田町3-1-1
停 700台 (免費)
除田徑場、網球場外，這裡還有幼兒廣場、草坪廣場等，是一處占地面積達26.7公頃的公園。半田心理產業祭也在此舉行。

各種活動及
店鋪具體資訊請參見
半田市觀光協會
主頁喔!



- 巴士路線 -----
- 觀光諮詢處 ----- 
- 停車場 ----- 
- J R 線 -----
- 名鐵線 -----



- F-6 半田商工會議所**
Tel. 0569-21-0311
地址 半田市銀座本町1-1-1
- F-4 龜崎圖書館**
Tel. 0569-29-5060
地址 半田市龜崎町7-96-1
- G-6 Ai Plaza半田**
Tel. 0569-23-2255 (設施預約專用) 地址 半田市東洋町1-8
停 專用停車場51台、藏之街東停車場247台

- 9 名鐵Inn知多半田駅前**
Tel. 0569-23-3434
地址 半田市更生町1-120-2
- 10 Route Inn酒店 半田龜崎**
Tel. 0569-20-1022
地址 半田市龜崎町9-141-2



**藏之街地區
紅磚建築區**

觀光諮詢處 (Ai Plaza半田內)
Tel. 0569-32-3264 地址 半田市東洋町1-8
停 專用停車場51台、藏之街東停車場247台

從半田運河出發，步行5分鐘左右就可以到達觀光諮詢處。觀光諮詢處旁邊就是藏之街東停車場，開車前來的遊客可以在這裡免費停車。Ai Plaza半田有出租會議室和咖啡區等等。

自行車出租

③3小時300日圓 / 3小時以上500日圓

租借場所

知多半田駅前觀光問訊處	9:00~16:00
Ai Plaza半田	8:30~17:30
新美南吉紀念館	10:00~17:00
半田紅磚建築	9:00~17:00

※不能騎後放置他處。請歸還至出借處。

投幣式儲物櫃

半田CLACITY大廈3層 (由名鐵知多半田站出發，步行1分鐘即到)



雁宿公園
Tel. 0569-84-0665 (半田市都市計劃課)
住 半田市雁宿町3-204-1
停 30台 (免費)

這裡是賞櫻名地，園內還設有動物園和瞭望台。





【如搭乘火車前往者】 (名古屋→半田約30分鐘)

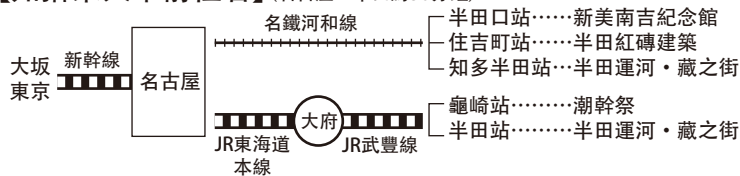

【您如自駕或搭乘出租車前來】

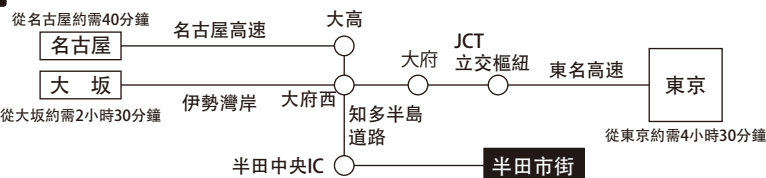

發生火災有急病或
負了重傷等緊急情況：**撥打 119**

犯罪或交通事故：**撥打 110**

在緊急情況下，即使它被鎖定只能電話，可以免費使用。



【從中部國際機場 (新特麗亞) 前往者】

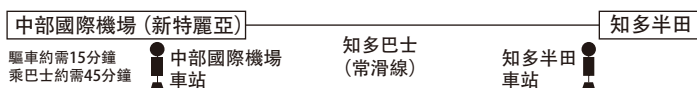

半田市觀光協會

住址 愛知縣半田市東洋町1-8 Ai Plaza半田
TEL 0569-32-3264 營業時間/8:30~17:30
URL : <http://www.handa-kankou.com/>

本觀光手冊中所刊載的各設施的電話號碼，如您使用移動電話無法撥通，請將前4位號碼0569改作+81569再行撥打。

※所有價格均為2016年11月數據。